Červen 2024

LIPSKÉ LISTY

Vážení spoluobčané,

v červnovém vydání Lipských listů začneme poněkud netradičně, a to lipskou pověstí z knihy Emanuela Horkého "Z KRAJE ŠIMONA KOUZELNÍKA".

O LIPSKÉM RYBNÍKU

Mladá panímáma kdysi prala u lipského rybníka prádlo. Práce jí nešla dobře od ruky, protože se jí pod nohama pořád pletla a motala veliká žába a v práci jí překážela. Rozmrzelá hospodyně kopla do žáby a řekla: "Táhni odtud, potvoro měchatá, až budeš v koutě, půjdu ti za kmotru." Na svůj slib, daný v rozhorlení žábě, záhy zapomněla. Ale co se nestalo? Přišel k ní za čas zelený mužíček a povídá: "Vzkazuje vás moje pozdravovat. Máte přijít k ní kmotrovat, abyste splnila, co jste slíbila." Panímáma se zarazila, ale slib je slib, musí se splnit. Svátečně se oblékla a vydala se se zeleným mužíčkem na cestu. Vedl ji na hráz rybníka u Lípy. Tam šlehl prutem do vody. Ta se rozestoupila a v suchu vešli oba rybníkem pod hráz. V hrázi měli vodníkovi pěknou světničku. Na zídkách stály malované hrníčky v řadách poklopené. Vodník vyběhl kamsi ještě něco shánět a kmotra ze zvědavosti jeden hrneček nadzvedla. Sotva tak učinila, vylétla z hrníčku bílá holubička, dušička utopeného. A kmotra slyšela jen její radostné fr... Dušička se radovala, ale hastrmanka se strachovala. Povídá: "Kmotra, kmotra, co jste to udělala? Až přijde můj, ten se bude zlobit, ten se bude vztekat."

Když hastrman začas přišel, kmotra právě zametala. Smetí byla pěkná hromádka. Hastrman se podívá po hrníčkách, potom se vyčítavě zahledí na kmotru a povídá: "Je čas, kmotra, abych vás zase doprovodil domů. Oblečte se, půjdeme!" To kmotra ráda uslyšela. Jakmile se dostrojila, nabral hastrman hromádku smetí, zavázal jí je do zástěry. Vyvedl ji zase suchem ven na hráz a přikázal jí: "Kmotra, nikomu nic o svém kmotrovství u nás neříkejte! Nemluvte o tom, kde jste byla, co jste tu dělala a co jste u nás viděla." Hastrman skočil do vody, jen se za ním voda zavířila.

Kmotra pomalu odcházela po hrázi. "Nesu pěknou výslužku z kmotrování, hromadu smetí," říká si. Rozhněvaná vysypala smetí ze zástěry. Když doma ukládala zástěru do truhly, našla v ní několik zlatých penízů. Byly z toho smetí. Běžela zpět na hráz, hledala, hledala, ale nic už nenašla, co zbytečně pustila do větru.

Rybník, kde prý se tato příhoda stala, už není, nenajdete ho. Vypálil ho soudkem "šalvostru" forman Tyrolt. Vezl kdysi do Úsobí mnoho věcí kupci a mezi nimi i soudek s oliem (šalvostrem) na rýsování sklenic. Všechno dobře kupci složil, jen

právě na ten soudek šalvostru zapomněl. Jel potom hned do Německého Brodu. Ale kupec zatím pohřešil soudek a vyslal rychle za formanem dva posly, aby soudek od formana vzali a přinesli ho do Úsobí. Když však poslové formana skoro už doháněli, byl právě na hrázi lipského rybníka. Snad ze strachu, aby u něho soudek nenašli, hodil ho forman u čepu do rybníka a rybník prý tak šalvostrem vypálil. Neudržela se v něm potom žádná voda, hladina klesla. Pustý je dosud.

Tolik báje. Pomalu končí jaro a nezadržitelně se blíží dlouho očekávané léto, doba prázdnin a dovolených, tak hodně sluníčka, hezké prázdniny a krásné léto

Jiří Kunc, starosta

VÍTÁNÍ OBČÁNKŮ

Vítání občánků má u nás dlouholetou tradici, a to letošní proběhlo 8.6.2024. Již podruhé jsme pozvali děti, jejich rodiče a příbuzné, do krásných prostor nové obecní budovy. Přivítali jsme do života v naší obci 12 nově narozených dětí. Pro rodiny to tak byla významná událost v životě dětí, která byla zapsána do Kroniky vítání občánků. Každé děťátko obdrželo dárek a maminka květiny. S pásmem písniček a básniček se představily děti 2. třídy, Základní školy Bohuslava Reynka, pod vedením paní učitelky Evy Vaňkové. Celou akci provázela příjemná a usměvavá atmosféra, kterou si užili děti, jejich rodiče a všichni přítomní.

Všem, kdo pomáhali při této akci, touto cestou děkuji.

Jiří Kunc, starosta

Usnesení č.10 z 10. veřejného zasedání Zastupitelstva obce Lípa, které se konalo dne 21.5.2024 v budově OÚ v 19 oo hodin

Zastupitelstvo obce Lípa schvaluje:

1. program zasedání zastupitelstva
2. zapisovatele a ověřovatele zápisu a usnesení
3. Zastupitelstvo obce Lípa, příslušné podle § 6 odst. 5 písm. c) zákona č. 183/2006 Sb., o územním plánování a stavebním řádu (stavební zákon), ve znění pozdějších předpisů (dále jen „stavební zákon“), za použití § 43 odst. 4 stavebního zákona, § 13 a přílohy č. 7 vyhlášky č. 500/2006 Sb., o územně analytických podkladech, územně plánovací dokumentaci a způsobu evidence územně plánovací činnosti, ve spojení s § 334a odst. 2 zákona č. 283/2021 Sb., stavební zákon, ve znění pozdějších předpisů a dle § 171 a následujících zákona č. 500/2004 Sb., správní řád, vydává ZMĚNU Č. 3 ÚZEMNÍHO PLÁNU LÍPA, který vydalo Zastupitelstvo obce Lípa dne 29. 9. 2009 a který nabyl účinnosti dne 15. 10. 2009
4. zastupitelstvo souhlasí se zveřejněním návrhu směny pozemků v lokalitě ČOV Lípa na úřední desce
5. přihlášku do spolku Vrtorandum z.s., se sídlem Suchdol 1, 582 02 Suchdol
6. pověření firmy Doucha Šikola advokáti s.r.o., Ovocný trh 1096/8, Praha 110 00, zpracováním a podáním námitky proti návrhu Aktualizace č.10 Zásad územního rozvoje Kraje Vysočina, co se týče trasy přes katastr obce Lípa
7. podání žádosti na Kraj Vysočina o zřízení přípravné třídy v ZŠ a MŠ Bohuslava Reynka, Lípa
8. výjimku z počtu dětí ve třídě MŠ v Lípě na 28 dětí.
9. výši úplaty za předškolní vzdělávání v MŠ a zájmové vzdělávání v ŠD v ZŠ a MŠ Bohuslava Reynka, Lípa.
10. Dohodu o finančním narovnání za 340 m2 zaplocených na ČOV v Lípě, které v rámci obnovy katastrálního operátu novým mapováním v k.ú. Lípa u Havlíčkova Brodu, byly sloučeny do sousedního pozemku obce.
11. žádost o pronájem nebytových prostor v budově č.p.300 na masérskou provozovnu
12. žádost o pronájem bytu č.2.03 v budově č.p. 300
13. prodloužit nájemní smlouvy na byty v č.p. 300 do 30.6.2025
14. uložit volné prostředky obce na termínovaný vklad

15. Příkazní smlouvu s firmou Authoria plus, s.r.o., Univerzitní 232/16, Olomouc na vypracování žádosti o dotaci ze SFDI na akci „III/3489 Lípa – průtah, SO 102 – chodníky a SO 103 – parkovací stání“, a plnou moc ke všem činnostem směřujícím k získání dotace

bere na vědomí:

1. Usnesení zastupitelstva z 6.3.2024 a rady z 15.4.2024 a 28.5.2024
2. žádost o ukončení nájmu bytu č.2.03 na adrese Lípa č.p.300, k 31.5.2024
3. umožnění RC Tiliánek cvičení zumby s dětmi, od září 2024 v sále č.p.300
4. příspěvky v rozpravě

neschvaluje:

1. uspořádání setkání Vesnic roku 2016 v roce 2024 v obci Lípa.
2. vymezením nového koridoru pro umístění stavby vysokorychlostní trati přes katastrální území obce Lípa a preferují původní trasu zapracovanou v Zásadách územního rozvoje Kraje Vysočina.

OZNÁMENÍ OBČANŮM

Připravujeme lipský kalendář na příští rok. Prosíme občany, kteří mají pěkné a kvalitní fotky z akcí v našich obcích, záběry přírody v našem okolí z různých ročních období, aby je přinesli na obecní úřad. Děkujeme

ZÁKLADNÍ ŠKOLA A MATEŘSKÁ ŠKOLA BOHUSLAVA REYNKA, LÍPA, příspěvková organizace

Do poněkud pochmurné společenské nálady v důsledku světové politiky, migrace, trvající války a dopadů klimatických změn vnesli naši hokejisté svým titulem mistrů světa obrovské nadšení. Gratulujeme. Nevyhráli jsme sice žádné mistrovství, ale věříme, že kvalitní vzdělávání, úspěchy našich dětí a žáků, výsledky žáků 9. ročníku u přijímacích zkoušek, zajímavé školní akce, výlety a exkurze jsou stejně přínosné.

ŠKOLNÍ AKADEMIE 2024

V letošním roce si připomínáme výročí 185 let od založení lipské školy. Tuto událost jsme se rozhodli oslavit školní akademií, kterou jsme s našimi žáky při této příležitosti uspořádali.

Na cestě kolem světa nám naši žáci ve čtrnácti vystoupeních přiblížili pět kontinentů světa, navštívili jsme s nimi místa rozlišných zeměpisných šířek i délek, měli jsme možnost nahlédnout do italské kuchyně, s tučňáky se přenést do blízkosti jižního pólu, naučit se nejdůležitější francouzské fráze, projít se po Brazílii, vycestovat s Marcem Polem, proniknout na setkání Kryštofa Kolumba s indiány, nahlédnout do Jižní Koreje, zažít husí kůži při bojovém tanci Haka, zanotovat a zatančit si s australskými a africkými zvířaty, obdivovat fotbalové dovednosti malých Portugalců a v neposlední řadě fandit hokejovému týmu České republiky. Na závěr jsme si s našimi deváťáky v tanečním vystoupení připomněli stále zelené melodie 90. let.

Ani na chvíli jsme se po cestě kolem světa nemuseli obávat, že se ztratíme, protože našimi průvodci byli ti nejpovolanější – Willy Fog, princezna Romy, Čiko a Barnabáš – všichni v podání našich šikovných „parlamenťáků“ z osmé a deváté třídy.

Velký dík za možnost obout na chvíli toulavé boty a přesunout se od všedních starostí k putování po různých světadílech patří našim žákům, bez kterých by se tato akce nemohla uskutečnit, hlavní organizátorce – Mgr. Miladě Henclové, a také všem paním učitelkám, které svým žákům poskytly podporu, cenné rady a byly jim nápomocné při nacvičování jednotlivých vystoupení.

Děkujeme také Vám, kteří jste nás přišli podpořit svou přítomností i finančními dary. Velmi si toho vážíme. Výtěžek putoval na konta SRPŠ základní a mateřské školy. Odtud se bude dostávat zpět k našim dětem.

A na Vás se budeme těšit na nějaké další školní akci. Co takhle podzimní kavárnička?

Mgr. Jaroslava Kandrová

Zprávičky z naší školičky přinášejí Medvídci, Myšičky a Žabičky

Jaro u Žabiček I. a II.

Jaro jsme přivítali divadlem na schůzi žen. Vystoupení dětí mělo obrovský úspěch. V týdenních blocích jsme si povídali o jaru, o knížkách, o Velikonocích, probrali jsme domácí zvířátka, dopravní prostředky, hmyz, města a vesnice i ZOO. Největším zážitkem byl pro děti zápis do ZŠ, který proběhl v dubnu. Od této doby se děti cítí již jako praví školáci a do školy se moc těší. Stále hodně čteme. Dětem se moc líbila kniha „Anička a Velikonoce“. Dále jsme četli např. „Anežka se těší na miminko“ a „O čem se zdá medvědům“, nyní máme rozečtenou klasiku „O letadélku Káněti“. Společně jsme se také vydali do vesmíru. Projektový den inspirovaný návštěvou planetária se moc povedl. Druhá parta předškoláků vyrazila do Krajské knihovny Vysočiny na vzdělávací program „Boudo, budko“ a všichni předškoláci vystoupili na Akademii s kovbojským tancem. Jaro uteklo v našich třídách jako voda a už se začínáme připravovat na Rozloučení s předškoláky spojené s nočním přespáním ve školce. Pro rodiče společně připravujeme bohatý program – což bude pro děti slavnostní zakončení jejich docházky do MŠ.

Jaro u Medvídků

Velmi nám záleží na tom, aby nám spolu bylo ve školce dobře. Aby každý našel své místo ve skupině, dokázal říct, co se mu líbí a co ne, neostýchal se přijít si požádat o pomoc, když se něco nedaří. Jsme třída Medvídků. Je nás zde 28 dětí ve věku 3 – 5 let. V prvním pololetí jsme se „rozkoukali“, teď už se můžeme zaměřit na konkrétní úkoly, které každý z nás před sebou má. Snažíme se intenzivně pracovat na rozvoji řeči – není to jen o nácviku výslovnosti, jak by se mohlo zdát. Procvičujeme také prstíky formou prstové gymnastiky. Trénujeme ohebnost jazyka, mimických svalů a v neposlední řadě i motoriku celého těla. Učíme se básničky a písničky, které doplňujeme pohybem, abychom propojili hemisféry a ve škole se nám pak dobře četlo a psalo. Milujeme Orffův instrumentář (ozvučná dřívka, různé bubínky a rytmické nástroje, tamburíny, triangl). Často je používáme při pátečním muzicírování. Na „Den maminek“ jsme s nimi nacvičili písničku „Tři citrónky“. Zpíváme si ji před spaním, aby se nám lépe usínalo a nikdo nebyl smutný, že nejde „po o“. Před spaním si také pravidelně čteme a povídáme si o tom, co jsme si z přečteného příběhu zapamatovali. Komu se nechce spát, může poslouchat audio pohádky. Naše nejoblíbenější je „Koblížek“ a „Řepa“.

Jaro u Myšiček

Jaro jsme v Myšičkách zahájili projektovým dnem. Takové dny mají naše děti moc rády. I ten letošní měl díky tomu velký úspěch. Děti se mohly převléknout za pejsky nebo kočičky, užít si spoustu her, soutěží a pejsky a kočičky si také vyrobit a odnést domů. Naší další oblíbenou aktivitou bývá návštěva tělocvičny. Chodíme do ní téměř každý týden. Často využíváme kruhy, žebřiny, trénujeme fotbal i florbal a hrajeme různé pohybové hry. Pondělí je zase dnem, kdy je prostor pro čtení dětských knih. Věnujeme se i tvorbě čtenářských deníků. Práce do deníků bývá zaměřena na rozvoj sluchového vnímání, zrakového vnímání a procvičování stříhání. Do pondělního ranního kruhu také zpravidla zařazujeme logopedickou chvilku, při které si zábavnou formou procvičujeme pusinku. A protože velmi rádi trávíme čas venku, vyrážíme každý den na procházky po Lípě. Někdy se jdeme proběhnout k lesu a pokud to jde, využíváme školní zahradu i se skladem plným hraček.

Během jarního období se ve školce uskutečnila řada akcí, např. divadélko „Ze života včel“, „Hudba dětem-bubnování v kruhu“, ukázka výcviku psů, ukázka králíka nebo Čarodějnický den. Předškoláci si pro menší kamarády připravili velikonoční cestu za pokladem, proběhl Den otevřených dveří a zápis do MŠ. Děti ze tříd Myšiček a Medvídků navštívily Horácké divadlo v Jihlavě, předškolní děti jely do Krajské knihovny Vysočiny. V dubnu nám začal plavecký výcvik, ve všech třídách proběhly „Dny maminek a babiček“. Pochlubíme se velikým úspěchem našich dětí ve výtvarné soutěži „Požární ochrana očima dětí“, kdy v kategorii

mladších dětí získal Václav Boček ze třídy Medvídků 1. místo a Magdaléna Špuláková ze třídy Myšiček místo 2. V kategorii starších dětí získala 1. místo Kristýna Koláčková a 2. místo Pavel Mottl, oba ze třídy Žabiček I., oceněným dětem moc gratulujeme. Povzbuzeni tímto úspěchem jsme se zúčastnili další soutěže, tentokrát na téma „Svět očima dětí“. Pomalu se začínáme chystat na konec školního roku, naší poslední velkou akcí bude „Rozloučení s předškoláky“. Na tuto akci již s dětmi poctivě nacvičujeme, odměnou jim bude noční přespání ve školce spojené s pohádkovou cestou, hledáním pokladu a opékáním špekáčků. Všem chceme popřát léto plné hezkého počasí a odpočinku, našim předškolákům úspěšný vstup do ZŠ a nově nastupujícím dětem vzkázat, že se na ně moc těšíme.

Zápis do MŠ

Zápis do MŠ pro školní rok 2024-2025 se uskutečnil ve dnech 2. a 3. 5. 2024. Rodiči bylo podáno celkem 36 žádostí o přijetí. Z celkového počtu bylo 16 dětí dvouletých, kdy dvouleté dítě zabírá po přijetí celkem tři místa v mateřské škole. Na základě kritérií přijímání, kterými se určilo pořadí, nebylo přijato z důvodu naplnění kapacity 11 dětí. Postupným uvolňováním míst (dovršení tří let u dvouletých dětí) dojde k dodatečnému přijetí většiny dětí.

za mateřskou školu Monika Gruberová

Jaro, které se pomalu ale jistě blíží létu a prázdninám, je pro celou školu vždy plné akcí .....

Návštěva žáků 6. třídy Krajské knihovny Vysočiny a Hasičského záchranného sboru v HB

Ve čtvrtek 14. 3. 2024 jsme jeli se třídou 6. A navštívit Krajskou knihovnu Vysočiny v Havlíčkově Brodě, kde už byl pro nás připravený program, který nás seznámil s literárním žánrem horor a s jeho hlavními představiteli formou hry. Žáci se rozdělili do skupin, poslechli si informace o krajské knihovně a hororovém žánru, shlédli část hororového příběhu pro děti, zahráli si na detektivy, a nakonec i na spisovatele. Po zábavném bloku v knihovně jsme se pěšky přesunuli do stanice Hasičského záchranného sboru České republiky v Havlíčkově Brodě. Nejprve nás moderní novou budovou provedl všemi zákoutími místní hasič (bývalý žák naší školy Patrik Prostřední), a poté nám podrobně popsal jejich každodenní činnost a ukázal nám hasičská auta s veškerým vybavením. Dopoledne se vydařilo a my jsme se vrátili do školy nabytí zajímavými informacemi.

Ing. Zdeňka Sochorová

Debatiáda, 26. 3. 2024 Třebíč

Sedmá třída se v letošním školním roce zúčastnila workshopu o debatování. Na tento workshop jsme ve třídě navázali nácvikem debat na různé teze. Nakonec jsme šikovné „debatéry“ přihlásili do soutěžního debatování, které proběhlo v úterý 26. března v Třebíči. Dvě dvojice – Adéla Jiráková s Annou Krpálkovou a Ema Douchová s Nikolou Křesťanovou - se snažily velice úspěšně prezentovat i obhájit své názory a představy. Vyzkoušet si debatovat podle jasných pravidel bylo pro „debatéry“ velmi přínosné, jelikož se postupně zbavovali ostychu vystupovat před cizími žáky i hodnotiteli, také se snažili aktuálně reagovat na protistrany a srozumitelně formulovat své myšlenky.

Den naruby

Ve středu před Velikonocemi jsme ve škole prožili netradičně. Naši deváťáci si na jeden den vyměnili role s učiteli. Na základě domluvy s vyučujícími si nachystali průběh hodiny a ve dvojicích nebo trojicích vyrazili do tříd ke svým mladším spolužákům. Učili matematiku, český jazyk, anglický jazyk nebo výtvarnou výchovu, pracovní činnosti atd. V závěru dne hodnotili, jak se jim ve třídách dařilo, jak se cítili a jak na ně děti ve třídách reagovaly. Všichni žáci devátého ročníku tuto akci považovali za velmi přínosnou. Byli vděčni za příležitost vyzkoušet si práci s dětmi, překvapil je respekt mladších dětí, jak byly hodné a poslouchaly. Roli učitele hodnotili jako zajímavou, ale také náročnou a vyčerpávající.

Mgr. Pavlína Růžičková

Týden mezipředmětových vztahů na 2. stupni, 4. 3. - 8. 3. 2024

Od 4. 3. do 8. 3. 2024 se na 2. stupni uskutečnil týden mezipředmětových vztahů na téma „Olympiáda“.

V hodinách českého jazyka žáci pracovali na projektu – zpracování reklamy na LOH Paříž 2024. Při práci s texty se seznámili s historií, hlavní myšlenkou OH, ceremoniály, symboly OH, LOH 2024 a na naše významné sportovce – Emila a Danu Zátopkovy. Téma olympijských her se objevilo i v testových úlohách k přijímacím zkouškám.

V matematice v 5. i 6. třídě žáci zapřemýšleli nad několika zapeklitě zadanými slovními úlohami s olympijskou tématikou, vyluštili si matematickou křížovku a zopakovali geometrické znalosti o tvarech. Děti se při úlohách dozvěděly spoustu zajímavých informací nejen o historii olympijských her a nadcházejících olympijských hrách, ale také si vyzkoušely v tajně zadané geometrické úloze narýsovat olympijské kruhy.

Během hodin anglického jazyka se žáci šestého ročníku zabývali tématem zimních olympijských her. Prostřednictvím pracovních listů si prošli základní slovní zásobu k jednotlivým sportovním disciplínám, kterou si upevnili pomocí hry Activity. Osmáci se zaměřili na život a úspěchy atletické legendy Jesseho Owense, deváťáci na historii olympijských her. Po zhlédnutí edukačních videí na žáky čekaly různé úkoly a hry.

V hodinách německého jazyka se žáci seznámili se stručnou historií olympijských her, se symboly her a poslechli si olympijskou hymnu s německým textem. Novou slovní zásobu si upevnili prostřednictvím křížovek a her.

V dějepise se žáci dozvěděli prostřednictvím videa a práce s texty zajímavosti o antických olympijských hrách a nejstarších olympijských disciplínách. Získané poznatky si upevnili formou křížovek a her. Deváťáci ve skupinách vyhledávali informace k LOH a ZOH v meziválečném a poválečném období, zajímali se např. o počet zúčastněných zemí, počet disciplín, v nichž se soutěžilo, zaměřili se také na československé sportovce a jejich úspěchy. K doplnění informací zhlédli i zajímavá videa.

V informatice si napříč všemi ročníky 2.stupně žáci namalovali olympijskou vlajku na PC včetně správného provázání kruhů, zjistili, co jednotlivé barvy kruhů znamenají, zapátrali též po olympijských rekordech. V poslední části hodiny si zahráli olympijský kvíz, aby si ověřili získané znalosti.

Ve fyzice rozebírali jednotlivé disciplíny a zaměřili se na užití fyzikálních jevů – gravitace, setrvačnost, tření, odpor vzduchu, zákon akce a reakce apod. Seznámili

se také s využitím kulového zrcadla při zapálení olympijského ohně pomocí slunečních paprsků.

V zeměpise vytvářeli žáci ve skupinách mapy, do kterých zakreslovali státy, kde se konaly zimní nebo letní olympijské hry. Připsali také medaile, které ČSR nebo ČR na OH získalo.

Ve výtvarné výchově a ve výchově ke zdraví se žáci zaměřili na význam sportu v životě a nakreslili si plakát s olympijskými kruhy a vytvořili nástěnku k LOH.

Pro děti byl týden mezipředmětových vztahů zajímavým zpestřením a práce s olympijskou tématikou je moc bavila. Žáci pracovali aktivně, se zájmem.

Mgr. Božena Kučerová

Zápis do 1. ročníku základní školy pro školní rok 2024/2025

Měsíc duben je ve znamení zápisu dětí do prvních tříd. Ve čtvrtek 4. dubna 2024 nastal velký den i pro naše malé předškoláčky. Ke „skřítkovému“ zápisu na naši školu se dostavilo přes 40 budoucích školáčků se svými rodiči, 27 žáčků nastoupí do 1. třídy a 13 do přípravné třídy.

Po vstupu do školy se o děti postaraly žákyňky z páté třídy, provázely je po škole a doprovázely do tříd, kde už na děti čekaly nejen paní učitelky, ale také

řada zajímavých úkolů k prověření školní zralosti. Při zápisu děti zpívaly, recitovaly básničky, poznávaly geometrické tvary, barvy, povídaly si s paní učitelkami, ukazovaly, co všechno již umí. Po zvládnutí všech úkolů si pak domů odnášely drobné dárečky, které pro ně vyrobili žáci čtvrté třídy a kroužku keramiky. O sladkou odměnu se postaraly naše paní kuchařky. Na přípravě zápisu se podíleli také paní učitelky ze školky a žáci ze školní družiny. Na památku na slavnostní chvíle zápisu se při odchodu ze školy budoucí prvňáčci měli možnost vyfotografovat ve vytvořeném fotokoutku.

Věříme, že si všichni toto odpoledne užili. Těšíme se na nové školáčky, kteří 2. září 2024 usednou do lavic. Přejeme si, ať se jim v naší škole líbí.

Mgr. Milada Henclová

A jak se mají ti současní? - Jak zvládli prvňáčci svůj první školní rok?

V září loňského roku vstoupilo do 1. A dvacet devět dětí, každé s vlastním světem zvyků, návyků. Společně jsme přijali výzvu školního života a začali budovat pevnou, harmonickou a přátelskou třídu.

Průvodcem prvním ročníkem byla naše třídní maskotka – **chobotnička „Muchlinka“.** Na naší cestě za vzděláním nás provázela každým krokem. O víkendech si vždy jeden z nás odnášel Muchlinku domů, abychom do deníčku zapisovali naše společné zážitky a tím posilovali naše pouto.

Díky vzájemné podpoře jsme zdolávali jednu výzvu za druhou. Ať už to bylo připravování pomůcek, učení písmenek, slabik, celých slov nebo psaní úkolů. Zkrátka toho bylo pro děti mnoho nového, ale blížící se konec školního roku nám připomíná, kolik jsme se za ten čas naučili a jak jsme společně vyrostli.

Nadále jsme připraveni na nové výzvy, které nám přinese nejen příští školní rok, ale i ty další, a s radostí se těšíme na pokračování naší vzdělávací cesty.

třídní učitelka Lucie Barešová

Dětský den, 31. května 2024

Mezinárodní den dětí, také Den dětí se slaví každoročně 1. června. U příležitosti tohoto dne jsou připravovány různé společenské a sportovní akce a ani naše škola není výjimkou. Vzhledem k tomu, že letos 1. června připadlo na sobotu, uspořádali jsme pro děti dětský den tentokrát v pátek 31. 5. Děti se mohly těšit na celý den bez učení, přestože byly ve škole😊. Velkým lákadlem pro děti byl obchůdek s odměnami za vysoutěžené body.

Program začal hned ráno, kdy děti byly ve svých třídách a hrály různé společenské, deskové hry.....od půl 10 bylo pro děti ve školní tělocvičně připraveno představení „PERNŠTEJNI“. Historická skupina dětem zajistila zábavný program zaměřený na výuku dějepisu a vlastivědy. Poté se děti přesunuly na školní hřiště, kde už na ně čekaly paní učitelky na různých stanovištích. Společně soutěžily převážně ve sportovních dovednostech, sbíraly body, za které mohly nakupovat v obchůdku různé odměny. A že jich nebylo málo. Počasí nás dopoledne podpořilo sluníčkem a dle dětských výrazů ve tváři soudíme, že akce se vydařila na výbornou. Vždyť co může být pro dospělé více potěšující, nežli radostné a spokojené děti. Po náročných soutěžích si všechny děti ze školní družiny mohly odpočinout u promítání pohádky.

Bc. Renata Brabencová

Den Bohuslava Reynka, 24. května 2024

V pátek 24. května se jako každoročně na naší škole odehrál projektový den Bohuslava Reynka. Bylo vypsáno mnoho dílen. V dílně drhání se žáci učili základní techniky. Při keramice si účastníci užívali práci s keramickou hlínou. Dílna malby na hrnečky byla oblíbená pro svou možnost personalizace hrnečků. Žáci používali speciální barvy na porcelán a vytvářeli originální dárky pro své blízké. Dále probíhaly dílny malby na plátno, výroby záložek nebo pro milovníky hudby hudební kvízy.

Kdo nechtěl zůstávat v prostorách školy, mohl vyrazit na turistický výlet do Havlíčkova Brodu, který vedl po stezce Bohuslava Reynka. Příznivci cyklistiky se přihlásili na cyklistický výlet na Pelestrov. Oba výlety podpořily fyzickou kondici a přiblížily dětem krásy přírody. Bohužel se během dopoledne pokazilo počasí a všichni museli vytáhnout pláštěnky. I přesto se vrátili s dobrou náladou a nově nabytými dojmy. Projektový den se setkal s velmi pozitivní odezvou. Žáci byli nadšeni z možnosti vyzkoušet si různé aktivity a většina z nich objevila nové zájmy a dovednosti. Nepříznivé počasí sice přineslo jisté výzvy, ale zároveň posílilo týmovou spolupráci a odhodlání všech účastníků. Pedagogové ocenili aktivní zapojení žáků a jejich nadšení, které bylo patrné v průběhu celého dne.

Mgr. Stanislava Dvořáková

Exkurze a výuka v Zoo Jihlava – 2. A a 2. B, duben 2024

V dubnu – přesněji 25. dubna - se naši nejmenší školáci z první a druhých tříd vydali společně autobusem do Jihlavy na výukové programy.

Prvňáčci na program Mazlíčci, který proběhl v podzemní učebně. Děti si zblízka prohlédly a osahaly různá drobná zvířata chovaná doma jako mazlíčci. Od lektorky se dozvěděly něco z jejich života a učily se, jak se o ně dobře starat.

Po výuce se žáci 1. A nasvačili, nakoupili si suvenýry a vydali na prohlídku ZOO.

Druháčci měli výukový program s názvem Když jsem já sloužil… Začínal stejnojmennou písničkou a hrou na zvířecí rodiny. Celá výuka probíhala v areálu ZOO, kde děti poznávaly zástupce domácích hospodářských zvířat. Besedovaly o tom, proč tato zvířata chováme, k čemu slouží, kde žijí a čím se živí.

Smůla byla, že zrovna tento dubnový den sluníčko zapomnělo hřát, tak jsme se museli jít po skončení výuky ohřát do pavilonu k plazům. Pak svačina, prohlídka zbývající části zoologické zahrady, nákupy a do školy na oběd.

Výlet 2. B – Ledeč nad Sázavou

Ve středu 22. května jsme se vydali na svůj školní výlet. Navštívili jsme hrad v Ledči nad Sázavou. Se šikovným panem průvodcem jsme prošli Dětský okruh, kde byly stovky plyšových medvídků různých velikostí a barev ze všech koutů světa. Paráda. Medvídci pochází ze soukromých sbírek i z darů lidí.

Mezi hradbami hradu je ukryto bludiště s altánkem. Tady jsme se mohli proběhnout. Ve sklepení hradu jsme objevili zajímavou výstavu předmětů z české pohádky Čertí brko, která byla na hradě natáčena. Kromě této pohádky se zde natáčelo dalších 13 filmů a pohádek – např. filmy Bídníci s Gérardem Depardieu, Dartagnan a tři mušketýři, Šťastný smolař s Ivanem Trojanem v hlavní roli, Královská aféra, pohádky Micimutr, Anděl páně 2, německý dokument Židé a další. Následující část hradního podzemí patří peklu. Strašliví čerti - Krampusáci, čarodějnice, pekelný oheň, Luciferovo křeslo, padlý anděl – všichni naháněli hrůzu, ale naše děti jsou nebojácné a prohlídku pekla si užily. Potom jsme si všichni nakoupili na památku suvenýrky a po vydatné svačině jsme se vydali do města. Prošli jsme celé město, utratili zbytek kapesného a pochutnali si na dobré kopečkové zmrzlině.

Další kroky nás vedly na skalní vyhlídku na vrchu Šeptouchov nad řekou Sázavou v Ledečském krasu. Ve skále je ukrytá jeskyně s jezírkem, bohužel už není přístupná veřejnosti. Z vrcholu skály je vidět celé město. Protože jsme už viděli všechno, co bylo v plánu, rozhodli jsme se jet vláčkem do Havlíčkova Brodu o něco dříve a ještě zajít na dětské hřiště na Plovárně.

A pak už jen do Lípy, kde si nás na vlakovém nádraží vyzvedli rodiče.

Mgr. Hana Vencovská

Exkurze 3. A k volbě povolání na farmu v Dobrohostově, duben 2024

V pátek 26. 4. 2024 ráno jsme vyrazili na odkládanou exkurzi (kvůli počasí) do Dobrohostova, na kterou nás pozval Kuba Miksa. Šli jsme pěšky přes les, protože cesta po silnici pro celý štrůdl školáků byla dost nebezpečná. Sluníčko svítilo, teplo ale nebylo a foukal silný vítr. Cestou jsme potkali dva pejsky a dozvěděli se něco o jejich životě a výcviku.

Na farmě jsme si prohlédli krávy, jalovičky, telátka, býčky a velkého statného býka určeného k plemenitbě. Vyzkoušeli jsme si řídit traktůrek a manipulátor. Viděli jsme také prasátka a čapí hnízdo, které Miksovi na své farmě čápům vybudovali z disku kola od traktoru a březových větví. Prošli jsme se po pastvinách a zjistili jsme, kolik je na takové farmě práce. Prohlédli jsme si vozový park, prozkoumali jsme hodně zblízka tatru, kombajn, řezačku a další technické pomocníky, bez kterých se na farmě neobejdou. Nakonec se nás Kubova maminka zeptala, kdo z nás by rád pracoval v budoucnosti na farmě. Nějací zájemci z řad kluků i děvčat se přihlásili, tak uvidíme časem, třeba budou v naší třídě skvělí zemědělci, chovatelé, traktoristi.... Ušli jsme necelých 15 km a je pravda, že nožičky nás trošku bolely. Rozhodně to ale stálo za to. Miksovým mockrát děkujeme za pozvání i výbornou svačinku, kterou si pro nás připravili.

Výlet 3. A na Štíří důl, duben 2024

Počasí jsme si objednali teplé a sluníčkové, ale nakonec bylo všechno jinak. Vyrazili jsme v teplém zimním oblečení, v čepicích, v rukavicích a s pláštěnkami (jako obvykle).

Nicméně jsme se nenechali odradit a udělali jsme dobře, výlet jsme si parádně užili od začátku až do konce. V pondělí jsme sice trošku zmokli, ale to nám nevadilo. Viděli jsme daňky a daněly, vílu Josefínu u Strašilů, stavěli si v lese domečky, hráli na schovávanou, vyzkoušeli všechny atrakce na dětském hřišti a hlavně nacvičovali vystoupení na školní akademii (uvnitř, ale i venku v dešti). Večer jsme vyvazovali a batikovali trička modrou a zelenou barvou a zapisovalizajímavosti do předem vyrobených deníčků. Před spaním jsme si na dobrou noc četli ukázky z vlastních knížek, které si píšeme ve škole. Bylo zřejmé, že máme ve třídě hned několik budoucích spisovatelů a ilustrátorů.

Na druhý den jsme se vypravili na exkurzi do Hlinska. Počasí opět nic moc, tedy spíš nic než moc, ale nedalo se nic dělat. V Krucemburku jsme navštívili hrob národního umělce malíře Jana Zrzavého. Dozvěděli jsme se mnoho zajímavostí z jeho života. V Hlinsku nás čekal skanzen Betlém, kde jsme dostali skvělou průvodkyni, která nám ukázala chaloupky uvnitř a vyprávěla nám o tom, jak se žilo dříve. Dozvěděli jsme se, proč se Hlinsko vlastně jmenuje Hlinsko. Ovšem nejvíce bodů u nás všech získala Planeta Hlinsko. Interaktivní muzeum o naší planetě Zemi, které jsme ještě nikdy neviděli a víc interaktivní už být opravdu nemohlo. Podívali jsme se dovnitř vysavače, prožili si koloběh vody na vlastní kůži, koukali jsme, co všechno se děje s kapkou vody. Stavěli jsme domečky z

kostek a viděli jsme na vlastní oči, jak se bortí při různých stupních zemětřesení, šlapali jsme na kole a vyráběli elektrickou energii pro celý dům a mnoho, mnoho dalšího. Nádhera a krása, vše jsme si pořádně vyzkoušeli a hodně si toho zapamatovali a odvezli s sebou.

Poslední den jsme ve dvojicích plnili trošku školní úkoly, abychom získali indicie k cestě za poklady, luštili jsme morseovku a věnovali se sportovnímu zápolení ve vybíjené a fotbalu. Vše jsme zvládli na výbornou a přivezli si domů hromadu společných zážitků a přesvědčení, že když je potřeba, umíme táhnout za jeden provaz.

Mgr. Šárka Bucherová

Přijímací řízení na střední školy

V letošním školním roce ukončí povinnou školní docházku 19 žáků 9. ročníku. Všichni žáci se dostali na preferovaný studijní obor. Čtyři žáci si zvolili k dalšímu studiu tříletý učební obor zakončený výučním listem. Jedná se o tyto učební obory: Opravář zemědělských strojů na České zemědělské akademii v Humpolci, Ošetřovatel na OA, VOŠZ a SZŠ, SOŠS v Jihlavě, Karosář a Mechanik opravář motorových vozidel na SŠ PTA v Jihlavě. 15 žáků úspěšně složilo přijímací zkoušky na čtyřleté maturitní obory. Tři žáci budou pokračovat ve studiu na gymnáziu, z toho 2 žáci v Havlíčkově Brodě a jeden na Geografickém gymnáziu v Praze. Čtyři žákyně si zvolily k dalšímu studiu SZŠ v Havlíčkově Brodě obor Praktická sestra, příp. Zdravotnické lyceum. Dva žáci se budou dále vzdělávat na SPŠS akademika S. Bechyně v Havlíčkově Brodě. Zvolili si obory Informační technologie a Technické lyceum. Na SŠ PTA do Jihlavy odchází studovat 3 žáci na studijní obory Informační technologie, Mechanik elektrotechnik a Strojírenství. Jeden žák si zvolil obor Operátor dřevařské a nábytkářské výroby na VOŠ, OA a SOUT v Chotěboři, jedna žákyně půjde studovat obor Grafický design – zaměření Herní grafika na ART ECON, SŠ v Prostějově a jedna obor Veterinářství na SZEŠ v Čáslavi. Na víceleté gymnázium do Humpolce odchází jedna žákyně 5. ročníku. Všem žákům přejeme hodně úspěchů v dalším studiu.

Mgr. Božena Kučerová

K úspěchu našich deváťáků přidejme ještě další ..... 😊

Okresní finále ve vybíjené

V úterý 30. 4. 2024 se naši žáci 4. A a 5. A zúčastnili turnaje ve vybíjené, který se konal ve Ždírci nad Doubravou. Proti sobě nastoupilo celkem 10 družstev, které byly náhodným losem rozděleny do dvou kategorií. V semifinále, kam postoupily oba dva naše týmy, si zahrály proti sobě. Do finálových bojů postoupili páťáci,

kteří se umístili na krásném čtvrtém místě. Naši sportovci předvedli skvělé výkony! Nejvíce oceňujeme jejich spolupráci, zapálení a vzájemnou podporu.

Mgr. Milada Henclová

Úspěchy našeho žáka M. Kučery v zeměpisných soutěžích, 9. ročník

Každoročně organizuje Kraj Vysočina soutěž „Poznej Vysočinu“, jejímž cílem je podpora zájmu žáků základních škol na Vysočině o krásy a bohatství našeho kraje. V konkurenci 139 žáků základních škol a víceletých gymnázií obsadil náš žák Matěj Kučera vynikající 9. místo. Za odměnu pojede prvních čtyřicet soutěžících na poznávací výlet do Prahy.

Matěj se stal také úspěšným řešitelem školního kola Zeměpisné olympiády, následně zvítězil i v okresním kole a v krajském kole, které proběhlo 27. 3. ve Žďáře nad Sázavou, obsadil nádherné 5. místo. Matějovi srdečně gratulujeme a přejeme mu, aby se mu splnily všechny budoucí plány související s jeho zálibou v zeměpisu.

Mgr. Pavlína Růžičková

Odznak všestrannosti 2024

Ve čtvrtek 21. března 2024 se konal ve sportovní hale v Havlíčkově Brodě Sazka olympijský víceboj, tzv. Odznak všestrannosti. Závodilo se ve čtyřech disciplínách (trojskok snožmo, hod medicinbalem vzad, skok přes švihadlo po dobu dvou minut – 4 styly a sedy - lehy po dobu dvou minut).

Za naši školu soutěžilo družstvo ve složení: Ella Vencovská, Valérie Kutlvašrová, Adéla Jiráková, Anna Marie Ranecká, Štěpán Loskot, Aleš Bílek, Jiří Merta a Vít Křižanovský. Dále se všestrannosti zúčastnilo 16 jednotlivců: Adam Chlubný, Pavel Zajíček, Jaroslav Motl, Viktor Hanauer.

Všichni žáci si ve svých kategoriích vedli dobře. Všem našim závodníkům děkujeme za vzornou reprezentaci naší školy.

Bc. Petra Exnerová

Pangea 2024

Pangea je matematická soutěž pro žáky základních škol a víceletých gymnázií, které baví počítání. Již 11. rokem pracuje s reálnými tematickými příklady ze života nejen ze společenskovědních a přírodovědných oborů. Ve školním roce 2023/2024 byla zvolena témata Kinematografie a Sport. Žáci se tak potýkali s řešením velmi zajímavých úloh. **V Kraji Vysočina se letos zapojilo 52 škol. V 5. ročníku soutěžilo celkem 625 žáků, v 6. ročníku 674 žáků, v 7. ročníku 579 žáků, v 8. ročníku 590 žáků a v 9. ročníku 552 žáků**.

Do školního kola soutěže se za naši školu zapojilo 110 žáků od 5. až do 9. ročníku.

Největší úspěchy v soutěži zaznamenali **Nela Kučírková, 8. ročník - 5. místo v kraji, Pavel Zajíček, 8. ročník - 10. místo v kraji, Tomáš Heřmánek, 9. ročník - 9. místo v kraji, Petr Blažek, 9. ročník - 12. místo v kraji a Vít Smolík, 9. ročník - 14. místo v kraji a Adam Ulrich, 6. ročník - 15. místo v kraji.** **GRATULUJEME**

Matematický klokan 2024 - mezinárodní matematická soutěž

Matematický klokan je mezinárodně koordinovaná matematická soutěž, která se v současnosti organizuje cca ve 100 zemích světa. Považuje se tak za největší matematickou soutěž. Naše škola se pravidelně zúčastňuje ve všech čtyřech kategoriích:

- Kategorie CVRČEK pro žáky 2. + 3. ročníku – letos se zúčastnilo 52 žáků
- Kategorie KLOKÁNEK pro žáky 4. + 5. ročníku – letos se zúčastnilo 44 žáků
- Kategorie BENJAMIN pro žáky 6. + 7. ročníku – letos se zúčastnilo 38 žáků
- Kategorie KADET pro žáky 8. + 9. ročníku – letos se zúčastnilo 46 žáků.

Celkem soutěžilo 180 žáků naší školy, a to v rámci školního kola, soutěž není postupová. Následný rozbor jednotlivých úloh ve škole pomáhají žákům s rozvojem logického myšlení a obrazové představivosti.

STATISTIKA - MATEMATICKÝ KLOKAN

KATEGORIE: CVRČEK

Nejlepší řešitelé:

Jméno	Příjmení	Třída	Počet bodů
Valentýna	Macháčková	3.A	76
Patrik	Hulva	2.A	66
Amálie	Zajíčková	3.A	63
Celkový počet řešitelů:	52		

KATEGORIE: BENJAMÍN

Nejlepší řešitelé

Jméno	Příjmení	Třída	Počet bodů
Dominik	Fikar	7.A	94
Marie Anna	Ranecká	7.A	65
Adéla	Jiráková	7.A	64
Tomáš	Venc	7.A	60
Celkový počet řešitelů:	38		

KATEGORIE:	KLOKÁNEK	
Nejlepší řešitelé		

Jméno	Příjmení	Třída	Počet bodů
Kryštof	Poulíček	5.A	87
Alena	Staníčková	5.A	83
Silva	Fikarová	4.A	82
Celkový počet řešitelů:	44		

KATEGORIE:	KADET	
Nejlepší řešitelé		

Jméno	Příjmení	Třída	Počet bodů
Martina	Vencovská	9.A	77
Jakub	Souček	8.A	72
Andrea	Průžová	9.A	69
Vít	Smolík	9.A	69
Jiří	Merta	8.A	67
Celkový počet řešitelů:	46		

Mgr. Marie Vomelová

Jaro 2024 ve školní družině

Během března se ve školní družině dělo plno zajímavých věcí. Staré rčení "březen – za kamna vlezem" u nás tentokrát moc neplatilo, protože krásné a slunné dny nás vylákaly ven, a tak jsme se konečně mohli proběhnout na školním hřišti.

Zároveň jsme měli možnost pozorovat, jak se vše probouzí ze zimního spánku.

Příchod jara jsme si užívali i ve družinách. Zimní výzdobu jsme nahradili jarními motivy, takže nám ve družinách nechybí jarní květiny, stromy, mláďata ptáčků, berušky atd. A samozřejmě jsme nezapomněli na Velikonoce, na velikonoční tradice a barvení vajíček.

Březen je nejen prvním jarním měsícem, ale také měsícem knihy. Ve školní družině jsme si toto připomněli povídáním a ukázkami oblíbených knih dětí. Děti navštívily novou obecní knihovnu v Lípě, prohlédly si knihy, seznámily se s výpůjčním řádem, připomněly si základy péče o knihy. Paní knihovnice předala dětem za milou návštěvu časopis Sluníčko.

I naše družina se v dubnu připojila k oslavám Dne Země. Naším cílem je posílit veřejný zájem o problematiku životního prostředí a jeho ochranu. Povídali jsme si o recyklaci a třídění odpadu.

A zase ten čarodějnický slet, kterým si chceme připomenout starý lidový zvyk „pálení čarodějnic“. V přípravách se děti věnovaly výrobě papírové čarodějnice, malé i velké.

Věnujeme se stále vaření, pečení, výrobě zmrzliny a drinků. Starší děti se osvědčily na výrobu velkých obrazů, tak i tentokrát vytvořily krásné obrazy na školní akademii.

V měsíci květnu se děti těšily z toho, že můžou obdarovat své maminky v den jejich svátku drobným vlastnoručně vyrobeným dárkem. Dětské ruce tvořily srdíčka, přáníčka a další drobné dárečky. Mezi oblíbené techniky patří enkaustika. Věříme, že ze všeho měly maminky opravdu radost.

Témata přírody jsou velmi vděčná, protože nám dávají možnost si s dětmi hodně povídat a vytvářet z přírodnin – živé obrazy. Děti vyráběly obrázky „čisté moře“ – chobotničky, medúzy, kotvy…

Měsíc červen má již prázdninový nádech. Všechno najednou ubíhá rychleji a vysněný dvouměsíční odpočinek se blíží mílovými kroky. Pokud nám to počasí dovolí, tak trávíme hodně času na hřišti.

Hodnocení školní družiny

Blížíme se do finále školního roku. Jaký by to byl odchod na prázdniny, kdybychom nevěděli, jak byla hodnocena celoroční činnost naší školní družiny. V letošním školním roce měla školní družina pět oddělení, kde bylo zapsáno celkem 122 žáků. Školní družina byla určena k pravidelné docházce převážně dětem z 1. stupně, ale i žáci 2. stupně mohli do družiny přijít a využít tak čas, kdy čekali na odpolední vyučování nebo na odjezd autobusu. V nabídce školní družiny bylo 17 zájmových kroužků. Činnost školní družiny vychází z celoročního plánu ŠD, je přizpůsobena ročním obdobím, svátkům a významným událostem.

Během celého školního roku jsme s dětmi zažili spoustu legrace, dozvěděli jsme se plno zajímavých informací a vytvořili nespočet rozmanitých výtvarných a rukodělných výrobků, které mohly využít děti jako dárek pro rodiče, kamarády. Výrobky zdobí také šatny a chodby naší školy. Se začátkem jara jsme trávili venku co nejvíce času, oblíbenou činností jsou pohybové aktivity na školním hřišti.

Největší odměnou zůstanou prožitá dobrodružství s našimi kamarády.

Za celý kolektiv vychovatelek přejeme dětem krásné prázdniny plné zážitků, sluníčka a pohody a hlavně, ať se obejdou bez náplastí a obvazů.

Bc. Petra Exnerová, vedoucí vychovatelka

Na závěr připojujeme několik informací na prázdniny, pro školní rok 2024/2025, poděkování a pozvánku.

- Provoz školní družiny v době hlavních prázdnin ZŠ byl po domluvě s rodiči stanoven v termínech 1. až 4. 7. a 26. 8. až 30. 8. 2024.
- Začátek vyučování od 2. 9. 2024 se posouvá na 7:45.
- Výše úplaty za vzdělávání v mateřské škole a zájmové vzdělávání ve školní družině včetně kroužků na školní rok 2024/2025 budou zveřejněny do konce června.

Velké poděkování patří dětem, žákům, pedagogům a provozním zaměstnancům za práci, kterou odvedli, za úspěchy ve všech vzdělávacích oblastech a za reprezentaci školy v tomto školním roce. Velký dík patří také všem, kteří se podíleli na projektech, do kterých se škola zapojila.

Příjemně strávené letní měsíce, odpočinkové a bezpečné prázdniny přejí za Základní školu a Mateřskou školu Bohuslava Reynka, Lípa, příspěvkovou organizaci

Mgr. Věra Lacinová Vítková, ředitelka školy,
a všichni zaměstnanci školy,

na shledanou 2. 9. 2024

Základní škola a Mateřská škola Bohuslava Reynka,
Lípa, příspěvková organizace

Pozvánka na slavnostní přivítání prvňáčků naší školy

Milí prvňáčci a vážení rodiče,

srdečně Vás zveme na slavnostní zahájení

školního roku 2024/2025

za účasti místostarosty Ing. Ondřeje Balouna a vedení školy.

KDY: 2. září 2024 v 7:45

KDE: 1. A třída v 2. NP budovy tělocvičny

STAVEBNÍ OKÉNKO OBCE

FOTOVOLTAICKÁ ELEKTRÁRNA NA ZÁKLADNÍ ŠKOLE

FVE elektrárna již „vyrábí“. Přetoky elektrické energie prodáváme distribuci. V rámci letních měsíců Vám přineseme přehled vyrobené energie (respektive ušetřených provozních obecních peněz).

OPRAVA KOMUNIKACÍ V LÍPĚ

Komunikce v Lípě dokončeny díky rozhodnutí zastupitelstva i bez dotačních peněz. Byla provedena chemická sanace podloží a nové obrusné vrstvy. Práce provedeny ve vynikající kvalitě.

CHODNÍK PETRKOV – U OBCHODU

Nebezpečný chodník u vstupu do hasičárny v Petrkově je již minulostí – doplnění čistící zony, modelace křižovatky, doplnění schodiště, nátěr zábradlí, terénní úpravy místa, doplnění bezbariérových prvků. Taktéž bylo doplněno svahování u kapličky.

REKONSTRUKCE ČOV LÍPA – požádáno o stavební povolení

Dokončená projektová dokumentace v rozsahu pro společné územní rozhodnutí a stavební povolení na intenzifikaci ČOV Lípa byla podána na stavební úřad v HB. Po vydání potřebných povolení a po dokončení projektu pro výběr zhotovitele bude rozhodnuto, jakým směrem se vydat. Zdali požádat o dotace z EU a poté výrazně zvýšit poplatky za stočné, či zainvestovat celou akci z obecního rozpočtu s možností ponechání stávajících cen…

CHODNÍKY - OBEC LÍPA / PRŮTAH DOBROHOSTOV - ŠMOLOVY

Usilovně se pracuje na zajištění dotace ze SFDI na rekonstrukci a doplnění chodníků po Lípě. Po konzultaci v Praze se upravuje projektová dokumentace, rozpočty a specifikace daného díla. Rozhodnutí bychom měli znát na podzim.

ZŠ LÍPA – REKONSTRUKCE SUTERÉNU (bývalé šatny)

Stavební práce se rozjely před koncem školního roku. V prostoru bývalých šaten vyroste umělecký ateliér a výtvarná dílna. Poměrně složitá rekonstrukce (díky mnoha vedením ing sítí) suterénu základní školy vygeneruje tak potřebné prostory pro odbornou výuku. Součástí akce bude i vybavení daných prostor nábytkem a učebními pomůckami. Suterén je bezbariérově přístupný stávajícím výtahem.

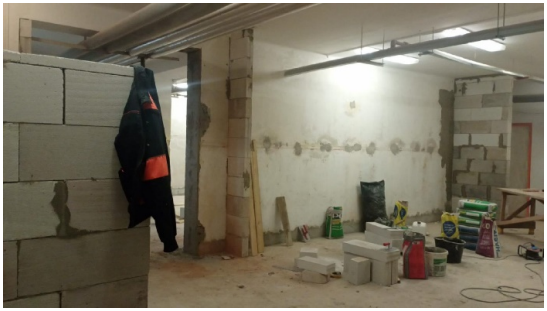

FOTBALOVÉ HŘIŠTĚ LÍPA

Obec přispěla na opravu hojně využívaného fotbalového hřiště, které nyní prochází generální rekonstrukcí (obnovou) nosných, drenážních vrstev včetně nového založení fotbalového trávníku.

DOBROHOSTOV – OPRAVA HASIČÁRNY

V Dobrohostově se dokončuje rekonstrukce hasičárny. Nové sociální zázemí, vytápění doplní příjemné zázemí pro mnoho kulturních akcí .

ZŠ LÍPA – KUCHYNĚ/JÍDELNA - ÚSPORY ENERGIÍ

Je požádáno o dotace OPŽP na zateplení stěn a střechy, výplní otvorů, výměny VZT jednotky, a koncových prvků osvětlení na objekt jídelny (kuchyně) základní školy. Vzniklá úspora energii by měla spořit až 42% stávajících provozních nákladů. Jakmile budeme mít kladnou odpověď z „Prahy“ bude vypsáno výběrové řízení na realizaci akce. Samostatně je požádáno o dotaci na FVE která by byla provedena na střeše jídelny a pokryla by spotřebu el. Energie kuchyně z 78%.

PETRKOV – MK PŘED ZÁMKEM - OPRAVA KOMUNIKACE

V těchto dnech proběhne oprava MK v Petrkově (křižovatka u zámku) z důvodů degradace nosného podloží komunikace. Bude provedena chemická sanace podloží nové obrusné vrstvy a spádování vozovky.

ZŠ LÍPA - DOPLNĚNÍ VÝMĚNÍKOVÉ STANICE

O prázdninách také proběhne doplnění topného systému základní školy o výměník, který zaručí bezpečnost školního zařízení. Do této doby vytápěla základní školu „ostrá“ voda z bioplynové stanice ZAS Lípa. Při jakékoliv havárii topného systému by byly následky fatální

REKONSTRUKCE KANALIZACE MEZI RYBNÍKY V LÍPĚ

Dokončují se projektové práce na rekonstrukci kanalizace mezi rybníkem Kasárník a Nevolák v Lípě. Stávající netěsné betonové potrubí již neplní svoji funkci a dochází tak k průsakům a následný škodám. Rekonstrukce této trasy splaškové a dešťové kanalizace zaručí dokonalé oddělení deštové a splaškové vody, a odlehčí tak ČOV Lípa od balastních vod.

Letošní léto je v Lípě a okolních vesnicích po stavební stránce opravdu nabité. Prosíme o ohleduplnost při stavebních akcích obce a přejeme šťastné užívání nových obecních staveb.

Michal Topolovský

SPOLEK TILIA, ČSŽ LÍPA

Malé ohlédnutí

Od ledna letošního roku pořádáme „Dámský klub“. Scházíme se každý první pátek v měsíci mezi 16:00 až 20:00 hod v Obecním domě (Lípa 300). Srdečně zveme všechny ženy z Lípy a okolí - udělejte si čas a přijďte si popovídat a dát si něco dobrého. Setkání budou i během léta (5. 7. a 2. 8.).

Od ledna se také několik žen schází každé pondělí na keramickém kroužku, kde vytváří pod vedením M. Svobodové úžasné výrobky.

Ve dnech 8. 4. – 14. 4. 2024 jsme se tradičně zapojili do akce „Čistá Vysočina“, abychom posbírali odpadky u všech silnic v katastru obce. Do akce se tradičně zapojují členové místních organizací - Spolek TILIA, ČSŽ Lípa, SDH Lípa, SDH Dobrohostov a ZŠ Lípa. V rámci celého Kraje Vysočina se do akce zapojilo téměř 31 tisíc osob a sebralo se cca 60 tun odpadků.

V sobotu 4. 5. 2024 jsme u obecního úřadu uspořádali „Zahradnickou miniburzu“. Zdarma jste si zde mohli doplnit zahradu, vyměnit rostliny nebo podarovat ostatní přebytky ze své zahrádky.

Výlety a zájezdy:

V sobotu 27. 4. 2024 jsme vyrazili na náš letošní první zájezd, a to na výstavu **Flóra Olomouc.** Výstaviště bylo plné květin a lidí. Počasí nám přálo a tak jsme si domů odvezli spoustu sazenic a zážitků.

11. 5. 2024 jsme vyrazili autobusem na další výlet, tentokrát směr **Pardubice.** První zastávkou byla zajímavá prohlídka areálu Kunětické Hory. Nahoru jsme vyšlápli všichni, ale dolů se část výpravy svezla dětským vláčkem. Po obědě v místní restauraci jsme jeli do Pardubic na komentovanou prohlídku automatických mlýnů. Prohlédli jsme si zajímavou stavbu, prošli sila a závěr prohlídky byl na vyhlídkové terase. V původním plánu bylo navečer představení divadla Exil, ale bohužel jeden z hlavních protagonistů dostal černý kašel a soubor upadl do karantény. Tak jsme si to vynahradili individuální prohlídkou města, zámeckých zahrad a návštěvou místních restaurací a cukráren.

V poznávání naší vlasti jsme nadále pokračovali ve dnech 17. – 19. 5. 2024 turistickým putováním okolo tří vodních nádrží - **Vřesník, Trnávka a Sedlice** a pobytovým zájezdem v **Bílých Karpatech**, kam jsme se vydali začátkem června (6. – 9. 6. 2024) – viz Zprávy z cest.

Marta Vencovská

KALENDÁŘ AKCÍ V LÍPĚ

II. POLOLETÍ 2024

3. 7. 2024 (st) – Kočovné loutkové divadlo zahraje pohádku pro děti
od 18:00 hod na hasičském hřišti (u ZŠ lípa)

19.7. (pá) - Předpouťová zábava v Dobrohostově

20. 7. 2024 (so) – Lipský Duatlon

21.7. (ne) - Pouť u svaté Anny

---

3. 8. 2024 (so) – Lipské letní slavnosti 2024, od 13:00 u sokolovny,
bohatý program pro všechny generace.
(Počátecká dechovka, Bombarďák, UKULELE TROUBLEMAKERS)

17. 8. 2024 (so) – Lipské putování - „Vyšlápni si s rodinou krásnou lipskou krajinou“, start 8:00 – 11:00 od zmrzliny „Na Růžku“ v Lípě

17. 8. 2024 (so) – STOCK Dobrohostov 2024, od 17:00 (parket)

19. – 23. 8. 2024 (po - pá) – Lipský prázdninový klub

24. 8. 2024 (so) – Pohádková cesta, trasa cca 3 km
start 13:00 – 17:00 od zmrzliny „Na Růžku“ v Lípě

29. 8. -1. 9. (čt - ne) – Zájezd Slovensko - Nitranský kraj,
výlety, turistické trasy, termály Poľný Kesov

---

1. 9. 2024 (ne) – Zájezd pro děti (SDH Lípa)

14. 9. 2024 (so) – Soutěž „O putovní pohár starosty obce Lípa“

21. 9. 2024 (so) – Hudební podzim v Lípě na „300“, 18:00 – 22:000
zahraje písničkář Jindra Kejak (Most) a kapela Darrock (Vsetín)

28. 9. 2024 (so) – Výlov rybníka „Nevolák“

---

10. 11. 2024 (ne) – Svatomartinský průvod v Lípě – od ZŠ Lípa

---

1. 12. 2024 (ne) – Slavnostní rozsvícení vánočního stromu v Lípě

6. 12. 2024 (pá) – Výroční valná hromada SDH Lípa

26. 12. 2024 (čt) – Vánoční turnaj v „Člověče, nezlob se“ v Lípě na „300“

28. 12. 2024 (so) – Předsilvestrovská vycházka okolo Lípy

změna programu vyhrazena

ZPRÁVY Z CEST – I.

Turistický třídenní výlet do Želiva

Okolo vodních nádrží - Vřesník, Trnávka a Sedlice

Předpověď počasí hlásila déšť, bouřky a zimu, ale přesto se na cestu vydalo 12 zdatných turistek. Už na nádraží mírně poprchávalo, ale nás trochu uklidňoval pocit, že nejedeme daleko, a když bude nejhůře, tak se prostě zachráníme ústupem domů. Jelo s námi také doprovodné vozidlo s proviantem a batohy, a tak se občas mohl někdo popovézt nebo ho využít na rychlý přesun.

Začátek naší výpravy byl v 6:30 na vlakové zastávce v Lípě. První déšť jsme přečkaly v „Muzeu vah“ na okraji Humpolce, kde nám pan Moravec široce a se zaujetím vyprávěl o vahách a o životě. Pak jsme v cukrárně na náměstí nabraly síly a vyrazily na cestu směr Hněvkovice. Kolem řeky Želivky jsme došly k hydroelektrárně a v místním rekreačním středisku jsme se zahřály u čaje a kávičky. Dál naše cesta pokračovala kolem vodní nádrže Vřesník do až do Želiva. Ubytování bylo zajištěno ve vodáckém areálu u hráze. Večeři jsme si daly v nedaleké restauraci „Na Kocandě“ a pak se vypravily do Želivského kláštera, kde v rámci akce Noc galerií byla mimořádná noční prohlídka kláštera a Trčkova hradu, kde v minulosti byla protialkoholická léčebna.

Druhý den jsme vyrazily po červené turistické značce kolem vodní nádrže Trnávka a naším cílem byl zámek v Červené Řečici. Náš plán, že se v Řečici dobře naobědváme, bohužel nevyšel, protože všude bylo zavřeno. Větší část zámku již prošla rekonstrukcí a komentovaná prohlídka zámku byla super. Byli jsme tu na výpravě v roce 2007 a to byl zámek hotová ruina. Změna majitele byla zámku rozhodně ku prospěchu. Část areálu ještě není hotová, ale i tak je to paráda. Zpáteční cesta nás vedla po druhém břehu Trnávky a pak přes obec Brtná zpět do Želiva. K večeři nám na ubytovně naše „šikovné kuchařky“ uvařily skvělé boloňské špagety. Po večeři jsme se ještě prošly kolem slalomového kanálu Trnávka.

Třetí den byla na programu cesta kolem vodní nádrže Sedlice a pak po Hamzově stezce jsme prošly údolím říčky Hejlovky. Trochu jsme si zkrátily trasu přesunem autem do obce Sedlice a pak jsme už pokračovaly pěšky po červené turistické

značce po břehu přehrady Sedlice do Kojčic, kde jsme si daly oběd v místním hostinci "U Plhů". Závěr výletu byl „sladký" v cukrárně u hotelu „Farma". Odtud jsme pokračovaly autobusem do Havlíčkova Brodu, na který navazoval vlak do Lípy.

Celkem jsme ušly za celý výlet cca 50 km, za což patří „moudrým" účastníkům velký obdiv. Počasí nás nakonec mile překvapilo a kromě malých přepršek bylo moc hezky. Každý večer jsme si u vínka hezky popovídaly a už plánujeme, kam vyrazíme na turisťák příští rok. Když budete mít chuť, tak se k nám můžete přidat .

Marta Vencovská

6. - 9. 6. 2024 (čt – ne) – Pobytový zájezd - Bílé Karpaty

Tak a po roce jsme opět nasedli do autobusu a vydali se poznávat naši vlast. Tentokrát se 41 turistů vydalo směrem na Bílé Karpaty. Z Lípy jsme vyrazili krátce po šesté ráno a před polednem jsme se ubytovávali na ubytovně Hájenka za městečkem Brumov-Bylnice. Hned na počátku nás manželka pana „hoteliéra“ upozornila, že nejsme v hotelu, ale na turistické ubytovně, tak aby naše očekávání na standart ubytování nebyli moc vysoké. Měla pravdu a často jsme na její slova vzpomínali.

Hned po ubytování jsme přejeli do Valašských Klobouků. Část výpravy, která čítala 15 zdatných turistů, se vydala po červené turistické cestě na známou místní rozhlednu Královec, odkud pokračovali do Brumova (14 km) a někteří až na Hájenku (18 km). My turisté „pohodáři“ jsme si v Kloboukách prohlédli místní muzeum, navštívili místní restauraci a cukrárnu. Pak jsme se vrátili autobusem do Brumova a vydali se do kopce na hrad Brumov. Po prohlídce hradu jsme se přesunuli na druhý kopec a prohlédli si místní kostel. Pak už nás jen čekala dobrá káva, pivko a vínko a za chvíli se k nám přidala „rychlá“ skupina.

Druhý den byla naším hlavním cílem obec Žítková, která se nachází na Moravských Kopanicích, které jsou charakteristické rázem krajiny. Autobus nás vysadil ve Starém Hrozenkově a pak jsme 2,5 km stoupali a stoupali a slunce pálilo a pálilo..... Odměnou nám byly nádherné výhledy do krajiny. Na hotelu Kopanice jsme se posilnili vývarem a pivkem a vyrazili po horizontu do Muzea Žítkovských bohyň. Majitel muzea nám vyprávěl historii bohování na Žítkové a o chudobě, ve které zde lidé po staletí žili. Zpět do Starého Hrozenkova jsme šli po asfaltové silničce, která svým sklonem mohla soutěžit s bobovou dráhou. Sestup mnohé poznamenal i na příští dny v podobě bolestí nohou a jiných částí těla. Pak jsme se přesunuli do lázeňských Luhačovic, kde jsme se na promenádě řádně odměnili.

Třetí den jsme se vydali na Slovensko. Nedaleko hranic je vesnička Červený Kameň, odkud vede naučná stezka Červenokamenské bradlo“. Stezka vedla úzkou cestičkou mezi zahradami, pak asi korytem potoka, a když už to vypadalo, že je to pěkná cesta, tak jsme zapomněli odbočit. Po dvou kilometrech prudkého stoupání jsme zjistili, že jsme minuli odbočku a tak jsme se skoro jeden kilometr vraceli. Slabší povahy to vzdaly a vrátily se k autobusu. Většina z nás vydržela a po nenápadné pěšině v lese jsme se dostali až na vrchol brala. Výhledy nám byly obrovským zadostiučiněním. Nádhera. Pak cestička vedla jen do mírného stoupání pod další skálu, za níž jsme sestupovali po prudkém svahu k poutnímu místu Kaple Panny Marie. Po krátkém odpočinku jsme sestoupili po křížové cestě na obecní silnici a odměnili se v místní hospůdce. Další zastávkou bylo malé letiště v Slavnica, kde mají malé letecké muzeum. Poslední zastávkou sobotního

programu bylo lázeňské město Trenčianské Teplice, které jsme si prohlédli a někteří si užili i místní koupaliště s termální vodou nebo lázeňskou proceduru. Samozřejmostí byla kávička a jiné pochutiny, kterých na lázeňské kolonádě bylo spoustu.

Poslední den jsme zamířili nejdříve do obce Rymice nedaleko Kroměříže, kde se nachází areál Muzea v přírodě. Muzeum tvoří sedm objektů lidové architektury východní Hané a tvrz s hospodářským dvorem. My jsme si prohlédli dvě hospodářské budovy a historický dřevěný větrný mlýn. Posledním cílem výpravy byla Květná zahrada v Kroměříži, kde probíhal Den otevřených zahrad. Část výpravy se vydala po rychlém obědě na prohlídku zahrad a část na prohlídku města. Po 18:00 hodině jsme dorazili domů, na Vysočinu. Počasí nám skvěle vyšlo. Na základě předpovědí jsme sice všichni měli přibalené pláštěnky a deštníky, ale pršelo jen v noci a přes den svítilo slunce, někdy až moc. Večery jsme trávili při příjemném posezení na terase ubytovny, jen nám chyběl někdo s harmonikou, abychom si i zapívali. Akce byla skvělá - tak zase za rok.

Marta Vencovská

Lipské putování

„Vyšlápni si s rodinou krásnou lipskou krajinou"

Sobota 17. srpna 2024

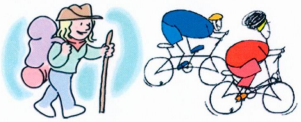

Turistické trasy: 5km *(dětská trasa se soutěžemi)*
≈ 8 km, 13 km, 18 km (asi)
Cyklotrasy: ≈ 15 km, 35 km, 55 km a 80 km

Start na trasy: 8:00 – 11:00 hod, Lípa u Havlíčkova Brodu
od „Zmrzliny Na Růžku" v Lípě (č.p. 55 - zahrada)

Možnost zakoupení občerstvení (polévka, palačinky, klobásy, zmrzlina,...)
Startovné: 30,- Kč

Pořadatelé: ČSŽ Lípa, Spolek TILIA, SDH Lípa, TJ Sokol Lípa, Obec Lípa

Lipský prázdninový klub pro děti

„ČLOVĚK A PŘÍRODA"

19. - 23. srpen 2024

- **Denně od 8:00 do 16:00 hod** (příchod možný od 7:30)
- **Klub je určen zejména žákům I. stupně a předškolákům obce Lípa a okolí**
- **Místo realizace – Lípa a okolí (základna je u RC Tiliánek v Lípě)**
- **Cena 200,- Kč /den**
- **Pořadatel: Spolek TILIA, Obec Lípa**
- **Registrace do 30. 6. 2023 – Jídelna ZŠ, Obecní úřad Lípa**
- **KONTAKT: 608 640 399, vencovskam@seznam.cz**
- **Program: Hry, výlet, tvoření, poznávání přírody, ...**

Pozvánka na prázdninovou akci pro rodiny

POHÁDKOVÁ CESTA

Sobota 24. srpna 2024

Lípa u Havlíčkova Brodu

Start: 13:00 – 17:00, Zmrzlina Na Růžku, Lípa (č.p. 55 – zahrada)

Délka trasy cca 3 km, zdatní rodičové mohou absolvovat i s kočárkem

Doprovodný program: hry pro děti, skákací hrad a dárky pro děti

Možnost zakoupení občerstvení a výborné zmrzliny

Startovné: 40,- Kč

Pořadatelé: Spolek TILIA, ČSŽ Lípa, SDH Lípa, TJ Sokol Lípa, Obec Lípa, RC Tiliánek a lipská strašidla

29. srpna - 1. září 2024 **NITRANSKÝ KRAJ**

Zájezd na Slovensko

Odjezd 29. 8. v 5:00 od OÚ Lípa (cesta autobusem cca 5 hod)

Ubytování: Poľný Kesov - Apartmány TILIA, Penzion Sedma

(cca 100 m od termálního koupaliště)

CENA: 4.000 Kč (ubytování na 3 noci, snídaně, doprava)

Ubytování – Apartmány TILIA, Penzion Sedma

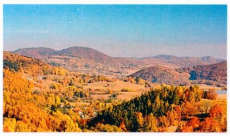

Plánovaná místa návštěv: Nitra, Štiavnické vrchy, Nové zámky, Bratislavský hrad, Štiavnické vrchy, CHKO Ponitrei

Plánované aktivity: turistika a koupání v Thermalpark Nitrava

- **Pro turisty budou připraveny dva typy tras: Jedna trasa pro aktivní turisty a druhá trasa pro pohodáře ☺**
- **Info: 608640399**

Thermalpark Nitrava *se nachází v obci Poľný Kesov u Nitry. Zdejší termální voda se využívá k léčení nemoci pohybového ústrojí, osteoporózy, svalů, chrupavky, působí příznivě na cévní a nervový systém ☺*

LIPSKÉ LETNÍ SLAVNOSTI 2024

místo konání: Areál TJ Sokol Lípa

SOBOTA 3. 8. 2024
13:00 – 16:00 Počátecká dechovka
17:00 – 18:00 Bombarďák
19:30 – 22:00 UKULELE TROUBLEMAKERS
Doprovodný program 13:00 – 18:00
Hry pro děti – hraní s klaunem Pupou, tvořivé dílny pro děti, skákací hrad, malování na obličej, bubenický koutek....
Malý jarmark a výroba a ochutnávka čerstvého másla
Bohaté občerstvení - klobásy, trdelníky, bramboráky, palačinky,...

HUDEBNÍ PROGRAM

K poslechu a tanci zahraje **Počátecká dechovka**

BomBarďák je hudební skupina vystupující s písničkami pro děti. Tvoří ji herci Jiří Jelínek a Michal Dalecký, které doplňuje baskytarista Filip Nebřenský nebo Matěj Pospíšil Koncert pro děti plný divokých písní a ztřeštěných tanečků okořeněných interaktivní komunikací s dětským divákem. Koncert je určen dětem, ale díky mnoha slovním fórkům se nebude nudit ani dospělý doprovod.

Skupina **UKULELE TROUBLEMAKERS** je naprostou raritou nejen u nás, ale i ve světě. Na rozdíl od jiných ukulelových formací, které využívají jeho charakteristického zvuku a přizpůsobují mu repertoár, UKULELE TROUBLEMAKERS se naopak snaží dokázat, že na ukulele je možné zahrát prakticky všechno a z tohoto malého nástroje je možné dostat neuvěřitelné zvuky.

....tak 3. srpna na viděnou v Lípě ☺

Děkuju opět všem za (akustický) klid o nedělích v Petrkově. Žádná sekačka, žádná cirkulárka, žádný traktůrek na sekání trávy, žádný stavební ruch. Je to opravdu výjimečné a děkuji za nedělní klid zbraní na obnovu zahrad a baráků vám „všem“.

Děkuju také volební komisi za proaktivní přístup k věcem veřejným.

••• **ČISTÁ VYSOČINA 2024 v Petrkově.** Akce místní mládeže a Lucky+Staníka. Opět vysbírány škarpy vedoucí z Petrkova do všech směrů. Odpadu je opravdu čím dál méně, i když zase se našli blbci, kteří jsou schopni vyhodit do škarpy krabičky od cigaret, lahve, umyvadlo, bordel z popelníků a i jiný odpad. Díky parádní svačině u Davidů v Lázních (objednané byly palačinky – a bylo jich opravdu hodně), byly však odpadky u silnice zapomenuty. Moc děkujeme za přípravu akce a občerstvení na tuto akci.

••• DEN DĚTÍ U NÁS V PETRKOVĚ, tak jak to letos bylo? Opět neočekávané. Jedna generace dětí odrostla – už je to mládež, která musí řešit mládežnické statusy (už nechodí na den dětí na hřiště), a tak tento rok byl o „mláďatech“ tedy dětí od 2 do cca 8 let. Krásné počasí a invence Marcely Topolovské daly možnost vzniknout pohodovému odpoledni s 13 sportovními aktivitami (skákání v pytli, hrnek na hlavě, pálky, hlavolami, slick line, motorkodráha, koulej koulej kouli, kresli nohou, hod míček na panáka, stříkni na kužel hasičskou stříkačkou, koník a načepuj si svojí limonádu). Je radostné pozorovat novou

generaci deroucí se ke „slunci“. Krásné odpoledne bylo podpořené dobrotami od maminek. Párek v rohlíku a cukrová vata s kofolou je jistota, která baví všechny. Děkujeme za hezké odpoledne.

••• **HASIČSKÁ SOUTĚŽ V KOCHÁNOVĚ** – Naši borci vyrazili na steč v silné sestavě, která trénovala v Petrkově celkem 1x. Doplnění teamu borců (Kuba Neubauer a Martin Kuba – moc Vám děkujeme za pomoc) bylo kupomoci a i díky tomu náš team udělal výsledek a nebyl diskvalifikován. V soutěži jednotlivců Pepa Culka „junior“ obětoval vlastní kus zdraví (vyvrknuté koleno), aby zachránil čest SDH Petrkov. Moc děkujeme za reprezentaci a týmového ducha Petrkova. Děkujeme všem povzbuzujícím a fandícím petrkákům.

••• **SLAVNOSTNÍ STŘÍHÁNÍ PÁSKY – CHODNÍK PETRKOV** – Další hezká část naší vesnice. Slavnostního stříhání pásky chodníku „U Prodejny“ se účastnili zástupci ONV, OPBH, obce Petrkov, taktéž dodavatelská firma a zástupci investora a zejména uživatelé + majitelé přilehlých nemovitostí. Stříhání pásky proběhlo pod taktovkou Martina a Šárky, kteří trpělivě snášeli stavební ruch v okolí. Chodník odpovídá evropským parametrům na bezpečnost, energetickou soběstačnost, a je zejména genderově velmi vyvážený.

••• **Co nás ještě čeká?** – Kromě mnoha kulturních akcí v Petrkově ? Oprava křižovatky (komunikace) před zámkem, a začne oprava křížku stojícího při cestě na vlakovou zastávku.

Michal Topolovský

FOTOSOUTĚŽ

Moc děkuju za krásné snímky a chuť se s nimi podělit. Opravdu zdařilý kvartál !

1 j.petrova1960@

2. palanova.martina@

3. nikykavkova@

4. derena@

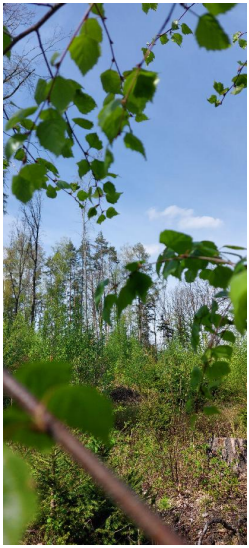

téma: dovolená, pohoda, extrémní zážitek, detail, voda
uzávěra: 1. září 2024
výherci: máte víno na OÚ

Foto zašlete
na mailovou adresu: fotosoutezlipa@seznam.cz

Michal Topolovský

Ve druhém čtvrtletí letošního roku byli dobrohostovští hasiči velmi pilní. Uskutečnilo se mnoho brigád, které mají zútulnit naší vesničku. Během brigád se snažíme utužovat kolektiv, podporovat setkávání a pobavení nejen místních obyvatel.

V sobotu 9. března jsme pořádali vepřové hody. Každý se těší na dobrůtky, které budou připravené ke koupi nebo přímé konzumaci, ale musíme si uvědomit, že se za touto akcí skrývá mnoho práce. Již od čtvrtka se místní schází v obecním domě U Dobroděje a tuto akci připravují. Jitrnic, jelit, tlačenek, ovaru, škvarků, řízků i polévek je vždy dost a dost. Letos se začínalo prodávat v 11 h, avšak někteří nadšenci si přišli pro dobrůtky mnohem dříve. Odpoledne nám zpříjemnil svým zpěvem a hrou na harmoniku Lukáš Edr, který nikdy nezklame a podpoří každou legraci. Akce se vydařila, přišlo mnoho lidí a všechny pochutiny se prodaly. Tímto děkujeme Lukášovi a všem, kteří se na přípravě a průběhu vepřových hodů podíleli.

Velmi se těšíme z tradice, která se v naší vesnici před pár lety opět obnovila. Jedná se o tradiční křesťanský zvyk – řehtání. Od čtvrtka 28. března do soboty 30. března místní děti nahradily zvony, které v tu dobu odlétají do Říma. Děti chodily po vesnici s řehtačkami. U některých domů dětem místní otevřeli a poděkovali jim sladkostmi.

V pátek 5. dubna proběhl v rámci projektu Čistá Vysočina úklid škarp a obce. Dvě skupiny žen se vydaly sbírat odpadky poházené kolem silnic. Jedna skupina šla směrem na Chválkov a druhá na Lípu. Další skupina uklidila kolem autobusové zastávky a v neposlední řadě byla potřeba uklidit i kolem popelnic a kontejnerů na plast a papír.

Ve čtvrtek 25. dubna se na zámku v Přibyslavi konalo předávání celorepublikových vyznamenání dobrovolných hasičů. V tento den bylo předáno 17 cen. Na tuto akci byl pozvaný i dlouholetý člen našeho hasičského sboru pan Karel Milichovský. Zde mu bylo předáno nejvyšší ocenění Zasloužilý hasič. V našem okrsku toto ocenění mají pouze 3 lidé. Celý sbor dobrohostovských hasičů mu tímto blahopřeje a jsme rádi, že i takto byl SDH Dobrohostov zviditelněn.

V úterý 30. dubna, při oslavě „pálení čarodějnic“, se rozezněly „sirény“ a na hřiště se přiřítil traktor s plným vozem čarodějnic, které nás pobavily svým důvtipem a pak už stačilo jen škrtnout……. (viz foto). Malé děti, ale i větší děti, mohly soutěžit samy nebo se svými rodiči a získat sladké odměny. Bohužel letos počasí v tento den bylo velmi větrné, takže se vatra z důvodu nebezpečí vůbec nezapalovala. Sešli jsme se na hřišti opět v pátek 3. května a užili jsme si zbytek oslav.

Brigád není nikdy dost. I v tomto období se jich několik uskutečnilo. Samozřejmostí je každoroční jarní brigáda na dřevo, aby se doplnily zásoby do obecního domu.

Letos jsme se pustili do výměny střešní krytiny nad pódiem, která měla svá nejlepší léta za sebou. Jednalo se o nebezpečnou práci ve výšce a všichni bez mrknutí oka se neváhali zapojit. Výměny se zhostila skupina místních mladíků pod vedením Pavla Rosického. Celé skupině bychom chtěli poděkovat za dobře odvedenou práci.

Loni v létě jsme dali dohromady tým volejbalových nadšenců, který se schází každý týden na místním hřišti. Ani přes zimu nás nadšení neopustilo. Abychom opět mohli hrát venku a neprobíhali někdy i drsné výměny názorů, museli jsme konečně nalajnovat hřiště. Barva sice nebyla ideální, ale jak se říká „darovanému koni na zuby nekoukej“ a s fialovými čárami jsme velice spokojení.

Od května jsme se začali připravovat na letošní hasičské soutěže. Tréninky probíhají vždy v neděli a prostřídají se všechny naše týmy od dětí a žen až po muže.

V současné době plánujeme pouť u Svaté Anny. Přípravy probíhají, kapely jsou rezervované a nedělní odpolední program pro děti se připravuje (bližší informace pošleme přes SMS). My se moc těšíme a doufáme, že dorazíte v hojném počtu jako každý rok.

Chtěl bych poděkovat všem, kteří se jakýmkoli způsobem podílí na fungování hasičského sboru a jeho akcích. Díky vám všem je naše maličká vesnička krásná nejen na pohled, ale lidé se k nám vrací díky tomu, jakým způsobem fungujeme a spolupracujeme.

Za SDH Dobrohostov vám přeji krásné prosluněné letní dny plné grilovaček, tancovaček, koupaček a chlastaček.

Tomáš Krpálek

Předpouťová zábava
Kapela Gallen
pátek 19. 7. 2024
od 20 h

Tradiční pouť u Svaté Anny
kapela Rebelka
tradiční mše od 10:30
neděle 21. 7. 2024

Z ČINNOSTI SDH LÍPA

Společně s příchodem jara nám nastalo i období hasičských akcí a hlavně soutěží. První akcí pro veřejnost bylo „pálení čarodějnic“. S ohledem na velký vítr jsme nakonec oheň zapálili až v sobotu, ale i tak jsme 30. dubna zajistili dobré občerstvení, opékání špekáčků a dárečky pro děti.

11. května jsme jeli s mladšími i staršími dětmi na první soutěž. Jarní kolo Plamenu se konalo ve Štokách a naši mladší se umístili na 11. místě a starší děti na 6. místě. Každý týden trénujeme, takže děti své časy útoku stále zlepšují.

Další soutěží bylo 26. května krajské kolo Plamenu pro dorost, na který jsme vyrazili do Havlíčkova Brodu. Naše mládež vytvořila družstvo dívek i chlapců. Chlapci neměli konkurenci, takže se umístili na krásném prvním místě. Družstev dívek bylo už víc, takže se děvčata umístila na 4. místě. Byla to pro ně cenná zkušenost a soutěžní den si všichni užili.

Na noční soutěž do Květinova vyrazili opět naši „dorosťáci“ a to hned 1. června. Umístili se na 6. místě z 11 a je to pro nás velký úspěch. Hned druhý den jsme jeli s mladšími dětmi do Libice na soutěž HB turné. Z obrovského množství 41 družstev se naše děti umístily na 6. místě.

Teď nás čekají soutěže, soutěže a soutěže…

O prázdninách si uděláme spaní na hasičském hřišti, kde si opečeme špekáčky, zatrénujeme útok, zahrajeme spoustu soutěží a her a budeme jezdit na kánoích na rybníku.

14. září 2024 uspořádáme soutěž O pohár starosty obce Lípa. Srdečně vás na tuto soutěž zveme. Připravíme pro vás grilované kýty i dobré pití. Přijďte se za námi podívat.

Za SDH Lípa zapsala Ivana Výborná

TĚLOVÝCHOVNÁ JEDNOTA SOKOL LÍPA

V současné době už jsou soutěže uzavřeny, ale v době psaní tohoto článku ještě zbývalo odehrát poslední kolo.

„Áčko k podzimním 17 bodům přidalo na jaře zatím 18, postoupilo tabulkou o dvě příčky na sedmé místo a s přehledem kontroluje střed tabulky. Všechny zápasy odehrál Filip Sochor a Petr Vašák, kanonýrem se stal David Toman s deseti góly. Za celou sezónu vystřídal trenér Luděk Kovačik 30 hráčů, což je v 1. A třídě určitě rarita. „Áčku se dařilo především doma, jako ostatně téměř všem našim družstvům, a pokud by se počítaly jen domácí zápasy, tak by bylo čtvrté ze čtrnácti týmů. „Béčku“ se venku také vůbec nedařilo, z hřišť soupeřů přivezlo na podzim dokonce pouhý jeden bod za divokou podzimní remízu v Lučici 6:6 a na jaře importovalo tři body z Borové až v úplném závěru soutěže. O záchranu bude bohužel hrát až do posledního kola. V kádru se vystřídalo rekordních 45 hráčů a žádný z nich neodehrál všechna utkání. Nejlepším střelcem se stal Tobiáš Průša s 8 zásahy.

Ani na jaře se nedařilo starším žákům a 1. A třída byla nad jejich síly, celkem získali jen sedm bodů s vysoce pasivním skóre 35:106. Mrzet může několik smolných proher o pouhou branku. V sezóně nastoupilo 19 hráčů, z nichž byl nejlepším střelcem Adam Opršal s 8 trefami, následován Štěpánem Roseckým a Petrem Milichovským se 6. Oproti tomu mladší žáci udělali pod vedením trenérů Petra Kuchty, Miroslava Kučírka a Miroslava Formana veliký progres a potvrdili čtvrté místo v 1. A třídě. Aktivní skóre 73:61 a 33 bodů je velkým příslibem do další sezóny. Nejvíc branek vsítil Matyáš Kučírek 16 a Viktor Kučírek 14.

Starší přípravka skončila v okresním přeboru na 16 místě (20 účastníků), mladší přípravka ve stejné soutěži na 2 místě. Mladší přípravka byla také jediné mužstvo, kterému se venku dařilo víc než doma – v tabulce venkovních zápasů totiž byla nejlepší ze všech účastníků. Předpřípravka pod vedením Martina Brabence se na své první zápasy zatím připravovala. Obecně je velkým problémem v mládežnických kategoriích nedostatek kvalifikovaných a hlavně dobrých trenérů. V každém družstvu mládeže jsou potřeba minimálně dva trenéři a to se nám ne vždy dařilo.

10. června byla zahájena všemi fotbalisty dlouho očekávaná akce, a to rekonstrukce hrací plochy. Jedná se o akci za více než 2,5 mil Kč, která zahrnuje částečné srovnání terénu, aby hřiště nebylo „z kopce“, dodání 300 tun písku, předseťovou přípravu, osetí a přihnojení. Součástí dodávky je i automatická

závlaha, dodávka a montáž branek a zádržného systému (když se někdo náhodou ukopne, aby míč neletěl až na silnici). Akce začala už v dubnu vyvrtáním nového zdroje vody na zalévání. Doufejme, že se všechno firmě EUROGREEN CZ s.r.o. rychle podaří a možná budeme moci v závěru podzimu přivítat soupeře a fanoušky na novém hřišti. Zatím je v plánu odehrát všechny zápasy na podzim na hřištích soupeřů. Tato akce by nemohla být realizována bez příkladné podpory Obce Lípa, která celou akci finančně zaštiťuje.

Hřiště bez branek, připravené k rekonstrukci

Za Tělovýchovnou jednotu Sokol Lípa z.s. Ondřej Baloun

JEZDECKÝ KLUB LÍPA z.s.

Jezdecký klub Lípa

Ve stáji Jezdeckého klubu je neustálý pohyb jak koní, tak jezdců. Odvezena byla Dora a na ozdravný pobyt dorazila klisna Samsí, která už ale v současné době ve stáji není. V půlce dubna byla ustájena klisna Lyadora a valach Codarchino majitelky Lenky Sušilové. 19.5 ve 2:45 došlo k dlouho očekávané události, klisně Empatii se narodil hřebeček, který dostal jméno Essencial. Aktuální počet ustájených koní je tedy 11 a jedno hříbě. Novou členkou se stala Terezka Hrůzová z Havlíčkova Brodu.

30. 3. začala na Vysočině závodní sezóna a Anna Vencovská hned závodila v Čejově. Po pěkném výkonu skončila pátá a druhý výborně rozjetý závod pro technický problém bohužel nedokončila. V květnu jsme se začali zúčastňovat skokových hobby závodů pravidelně, zahájili jsme v Plandrech, kde se nám poměrně dařilo, na prvním místě se umístila Anna Vencovská s Bleskem a na výborném pátém místě Julie Olšbauerová, pro kterou to byli vůbec první závody v kariéře, v sedle Sany. Ve vyšších soutěžích startovala i Terezka Vébrová. 18. května se konaly závody v nedalekém Květnově, kde se zúčastnili naše tři jezdkyně (Julie Olšbauerová, Anna Vencovská a Tereza Vébrová) se čtyřmi koni (Sany, Blesk, Nikoletta a La Fontein). Na těžkém terénu za neustálého deště jsme se umisťovali v první polovině startovního pole. Klisnu Nikoletta, startující ve svém prvním závodě, dovedla Terezka Vébrová na krásném pátém místě. Anna Vencovská se ještě zúčastnila závodů v Budíkově. Jedním z úkolů, jež z těchto závodů vyplynuly je i zapracovat na klidném nastupování koní do přepravníku.

Na povrch venkovní jízdárny bylo navezeno a rozprostřeno 22 tun drcené gumy. Zakoupili jsme tři nové skokové překážky. Pod jedním skokem je i bazének, aby se koně nebáli skákat přes vodu. Dva profilové skoky vyrobil Pavel Novotný v truhlárně Zemědělské akciové společnosti a tím je skokový materiál prozatím kompletní. Ve všech výbězích je nově nádoba na pitnou vodu, takže koně mají i během letních veder celodenní přístup k pitné vodě. V případě zájmu je k dispozici i síťka s kvalitním senem. Takto se pro pohodu našich i ustájených koní snažíme udělat maximum.

Napsala Štěpánka Balounová

foto Michaela Balounová

Anna Vencovská a Julie Olšbauerová při vyhlášení výsledků

Tereza Vébrová nad skokem

Julie Olšbauerová při závodech

ZPRÁVY OD LOSáků

Milí a vážení diváci a návštěvníci našeho divadla,

dovolte mi, abych vám, z pozice režisérky a divadelní trenérky, poděkovala za vaši neustálou přízeň, s jakou navštěvujete všechna představení, ať už ta, která jsou dílem domácího Lipského ochotnického souboru (L.O.S), nebo naše improvizační show, které vám přinášíme společně se souborem NEPŘIPRAVENÍ (www.nepripraveni.cz). Vážím si toho, jak na představení často chodíte opakovaně a mezi jevištěm a hledištěm jako by se stíraly rozdíly, protože vaše energie, to je to, co je pak na scéně skrze naše výkony vidět. DĚKUJEME!

V současné době budeme pracovat na nějaké nové hře, a to nějakou dobu potrvá. Tak si, prosím, užijte divadelní prázdniny, a kdybyste si jakoukoliv z našich her chtěli zopakovat, nebo zajít na improvizační představení, tak už nyní si můžete svá místa rezervovat a zapisovat si je do svých kalendářů. My se na vás budeme velmi těšit! Hezké léto a na viděnou po prázdninách.

S úctou
Monika Nevolová

CO PRO VÁS MÁME V LÍPĚ NA PODZIM 2024? L.O.S. a NEPŘIPRAVENÍ (impro)

ZA VŠÍM HLEDEJ ŽENU
6.10. 17:00 (L.O.S.)

NEPŘIPRAVENÍ IMPROSHOW
20.10. 17:00 (L.O.S.)

MANŽEL NAPŮL
3.11. 17:00 (L.O.S.)

BOŽÍ SHOW
24.11. 17:00

NEPŘIPRAVENÍ VÁNOČNÍ IMPROSHOW
8.12. 17:00

POHÁDKA (L.O.S)
(BUDE UPŘESNĚNO)
15.12. 17:00

REZERVACE U ČLENŮ L.O.S.
NEBO NA TELEFONU: 777 588 395 (MONIKA)

MÍSTNÍ KNIHOVNA V LÍPĚ

Kde: nová budova čp.300 Lípa

Otevírací doba: každé liché pondělí od 16-18hodin.

V období prázdnin bude knihovna otevřena pouze 1.7. a 26.8. vždy od 16-18hodin.

Informaci o případné změně otvírací doby najdete vždy na webu obce, nebo v mobilní aplikaci – V OBRAZE.

VIRTUÁLNÍ UNIVERZITA TŘETÍHO VĚKU

V dubnu jsme dokončily další semestr na téma **Arménie blízká i vzdálená** a to v počtu 13 posluchaček. Šest posluchaček tímto splnilo podmínky VU3V a v květnu tyto posluchačky obdržely na promoci na České zemědělské univerzitě v Praze Osvědčení o absolutoriu.

Slavnostní promoce jsme se zúčastnily v počtu 12 osob a u příležitosti návštěvy Prahy jsme si prohlédly její část a to okolí Letohrádku královny Anny (Belvedéru). Prošly jsme Chotkovy sady a na několika místech jsme měly krásný výhled na pražské kostely, významné budovy a mosty přes Vltavu. Náležitě jsme si den v Praze užily.

Nyní máme tzv. prázdniny, ale už se zase těšíme na podzim na setkání při dalších přednáškách.

A pokud by někdo chtěl rozšířit řady čtenářů v naší knihovně, nebo navštěvovat VU3V, neváhejte a přijďte do naší nové knihovny.

Marie Součková

knihovnice - tutor

Tiliánek sfoukl na svém narozeninovém dortu již deset svíček! Odpoledne 7. června uspořádal oslavu v nové obecní budově. Přivítal sváteční hosty – pana starostu Ing. Jiřího Kunce, Bc. Dariu Čapkovou, zástupkyni Sítě pro rodinu – střešní organizaci pro mateřská, rodinná a komunitní centra a Mgr. Stanislavu Holbovou z oddělení rodinné a seniorské politiky Kraje Vysočina – ale především děti a rodiče, pro které byl připraven moderovaný program v režii sympatického profíka Milana Řezníčka prokládaný vystoupeními děvčat z kroužku zumby a pestrý doprovodný program – projížďky na ponících, ukázky zvířátek ze záchranné stanice, malování na obličej, pletení barevných copánků, tvořivá dílnička, herní koutek pro nejmenší, hra šoulená, drobné občerstvení..., snad si každý přišel na své. Děkujeme všem, co přišli slavit s námi a všem, kdo se jakýmkoliv přispěním na akci podíleli. Zvláštní poděkování patří sponzorům, kteří akci podpořili – Obec Lípa, Kraj Vysočina, KOUS Vysočina, Neziskon, Síť pro rodinu, LogoLíp, Tilogos, Zmrzlina Lípa, Kukuřičný mlýn Mrzkovice, Lion Products.

Společně jsme prožili i pestré jaro.

V pátek 19. dubna od 16. hodiny nová obecní budova hostila Divadlo Koník s loutkovým představením „ Jak Martin s Barborkou vítali JARO“ plným lidových zvyků a tradic, živých hudebních vstupů a především interakcí s dětským publikem. Všichni malí účastníci si také mohli vyrobit a s sebou domů odnést papírovou vlaštovičku. Těšíme se na další návštěvu tohoto milého malého divadélka.

Kdo si přivstal o svátečním nedělním ránu 5. května, určitě nelitoval. Pod odborným vedením manželů Petry a Pavla Hulvových jsme též přivítali jaro a ptačí zpěv. Od rodinného centra jsme se vydali za ves směrem na Květinov k rybníku Rákosák, kde jsme odchytili, okroužkovali a vypustili zpět několik ptáčků, mezi nimi i vzácného slavíka modráčka. Petra s Pavlem nám přivezli ukázat i mládě káněte lesního, poštolku rudonohou a trio netopýrků ze Záchranné stanice Pavlov. Všichni zúčastnění milovníci ptactva byli za brzké ranní vstávání odměněni malým upomínkovým dárečkem a především nezapomenutelnými zážitky.

Ve sváteční podvečer, středu 8. května, jsme se v počtu osmi žen se „spešl“ holemi vypravily pod vedením lektorky Lenky Trnkové na asi šestikilometrovou vycházku Nordic Walking. Trénovaly jsme styl a „daly jsme si pěkně do těla“, ale vyplavené endorfiny rozhodně stály za to!

Kromě jednorázových akcí plynule probíhaly pravidelné volnočasové aktivity. A také taneční soutěže, kterých se účastnil náš závodní zumba tým sestavený z dvaceti děvčat, z jejichž reprezentace máme velkou radost! 9. března se na závodech ve Světlé nad Sázavou umístily na 1. místě, 13. března v rámci soutěže Bystřický Kostitřas skončily na místě třetím, 20. dubna v Čáslavi dopadly stejně tak, 27. dubna v Ledči nad Sázavou postoupily o stupínek výš, tedy na krásné 2. místo a konečně 9. června z „domácí“ soutěže v HavlBrodě děvčata přivezla zlatou medaili. Mili a holky - děkujeme! Děkujeme ale i všem ostatním poctivě cvičícím holkám, malým i velkým. Od nového školního roku se všechny kategorie budeme scházet cvičit a tančit nově v nové obecní budově. Poděkování samozřejmě patří i všem ostatním lektorům – Pájovi (z kytary pro radost), Pétě (z přírodovědného kroužku), Terezce (z kroužku angličtiny), Magdě (z jezdeckého kroužku) – za bezvadnou spolupráci, všichni jsou úžasní!

Vše, co děláme, se snažíme činit srdcem a s láskou, občas je to náročné, zejména organizačně, finančně a především časově, proto díky všem, kdož nás během celého desetiletí jakkoliv podporovali, pomáhali nám a zachovávali nám přízeň, velmi si toho vážíme.

Přejeme báječné léto s mnoha báječnými zážitky a na jeho sklonku se opět těšíme na shledanou!

Za Rodinné centrum Tiliánek Lucie Hanauerová a Mirka Šeredová

FINANČNÍ PŘÍSPĚVEK NA ONLINE REALIZACI TOHOTO PERIODIKA VČETNĚ ŘEŠENÍ PRO JEHO VYDÁVÁNÍ SVÉPOMOCÍ POSKYTUJE FUNPRINT.EU

Pomáháme radnicím šetřit čas i peníze.

www.funprint.eu

Michal@ - NÁDHERA

Čtvrtletní zpravodaj pro občany Lípy, Petrkova, Dobrohostova, Chválkova

LIPSKÉ LISTY

vydává Obecní úřad Lípa

Lípa č. 93, PSČ 582 57, okres Havlíčkův Brod, Kraj Vysočina

IČO 00267805

Tel: 569 437 101, 569 437 121, www.obec-lipa.cz, e-mail: lipa@hbnet.cz

Vychází čtyřikrát ročně v březnu, červnu, září a prosinci

Náklad 450 výtisků

Ev. číslo MK ČR E 12288